

# INFORME ANUAL IPDRS 2020

Renovar pensamientos y  
prácticas de desarrollo  
rural en Sudamérica





# Contenido

Presentación

Contexto

IPDRS: Investigación - acción

IPDRS: Comunicación

IPDRS: Interaprendizaje

IPDRS: Desarrollo territorial

IPDRS: Desafíos

*\*Fotografía: Nicanor Atrillo, comunario de Macharety - Paraguay (Visita en el Marco del proyecto Manos Unidas) Marzo 2020*

En el año 2020, la pandemia del nuevo coronavirus, COVID-19, ha modificado el normal desarrollo de prácticamente, toda la vida social. El ámbito del desarrollo rural no ha sido la excepción, y aunque con esfuerzo, persistimos en los objetivos. Agradecemos a todas las personas, instituciones y organizaciones, campesinos, indígenas, afrodescendientes, quilombolas, mujeres y hombres, adultos y jóvenes, con quienes persistimos en los intentos de encuentro, interaprendizaje y renovación del pensamiento.

En la gestión 2020, el trabajo del IPDRS contó con la cooperación y coordinación de Pan para el Mundo - Servicio Protestante para el Desarrollo – Alemania (PPM), la Organización Intereclesiástica para la Cooperación al Desarrollo - Holanda (ICCO), OXFAM Internacional, Fastenopfer - Acción Cuaresmal - Suiza, Solidar Suiza - Ayuda Obrera Suiza (AOS), CCFD - Terre solidare - Francia.



## Presentación

Durante la gestión 2020, el IPDRS contribuyó a la generación de nuevo conocimiento y espacios de reflexión, articulando a una diversidad importante de actores, y abordando las temáticas propuestas de forma creativa para estar a la altura de las circunstancias. Pudimos socializar nuevos estudios, generar material didáctico y procesos de interaprendizaje sobre derechos campesinos; y, además, pudimos acompañar y contribuir miradas críticas al logro y construcción de autogobiernos territoriales. Participamos de la producción masiva de información para el campo, en la etapa de prevención de la pandemia, y logramos captar experiencias concretas, relevar información situada, y articular iniciativas para demostrar que el desarrollo rural de base campesina e indígena, es principal en la agenda global del debate de políticas públicas.

Intensificamos las estrategias de comunicación para sostener nuestro alcance, y ante las nuevas circunstancias, cualificarlo. Si bien el IPDRS trabaja y ha consolidado su presencia e influencia en los medios digitales y redes sociales, las nuevas circunstancias demandaban un mayor esfuerzo en la generación de contenidos e información, por ello, consideramos que este tiempo fue de consolidación de alianzas y canales de intercambio, así también, de nutrir y respaldar la renovación de agendas de diferentes actores, especialmente, campesinos indígenas y afrodescendientes, y ruralistas de la academia, el desarrollo y el activismo social.

En la región, la crisis sanitaria, en muchos casos, fue correlativa a la crisis alimentaria, poniendo sobre la mesa de los debates, los temas del modelo de producción, la soberanía alimentaria y la disponibilidad de los recursos naturales. Probablemente, nos adelantamos en las reflexiones junto a los aliados en anunciar una mejor valoración del aporte de la agricultura familiar campesina, indígena y comunitaria, y aunque en muchas ciudades sudamericanas se movilizaron los productos de esta agricultura, los Estados no dudaron en respaldar los paquetes del agronegocio. Panorama tal, que no deja de ser auspicioso para insistir en la socialización de los derechos campesinos y los ODS, como herramientas jurídicas y de medición de la desigualdad estructural en ámbitos locales.

El IPDRS acompañó a organizaciones indígenas originarias cuyos procesos de demanda de autonomía están en curso: Macharetí (Chaco guaraní, Chuquisaca) y Jatun Ayllu Yura (Valle quechua, Potosí). En el primer caso, con un grueso de acciones en respaldo de la actividad económica y comercialización de productos estratégicos; y en el segundo caso, en los pasos previos al logro de su autonomía y el reforzamiento de su sistema de comunicación radial. En el norte amazónico, con todas las medidas de bioseguridad, se fortaleció a comunidades de los municipios del Sena, Puerto Rico y Bella Flor, Pando, en sus capaci-



dades para adaptarse al cambio climático, un trabajo que incluye a niñas, niños y jóvenes como sujetos prioritarios.

Los temas que ocuparon al IPDRS fueron al menos cinco, incluida la transversal del impacto de la pandemia del COVID-19, en el ámbito rural y en nuestros espacios de trabajo.

**El acceso y gestión de la tierra y territorio por campesinos indígenas y afrodescendientes**, se vio gravemente modificada por las medidas de restricción y la priorización de otro tipo de políticas. Se vivió una generalizada parálisis y hasta retroceso en el logro de derechos territoriales. Muchos trámites de demanda, dotación, reconocimiento y titulación de tierras fueron congelados por la situación, entre tanto, las poblaciones demandantes de tierra tuvieron que enfrentar la crisis sanitaria en condiciones de inseguridad jurídica. Esto preocupa mucho a las organizaciones campesinas e indígenas pues, si bien ellos han intentado controlar sus territorios, las actividades extractivas de materias primas promovidas por empresas privadas o públicas han persistido, no sólo subordinándoles laboralmente, sino también poniendo en riesgo a las comunidades rurales, por acercarlos al contagio.

**La economía y producción de base campesina indígena con enfoque agroecológico**, ha vivido como nunca el desafío de la necesidad de distribución y comercialización justa, que se vio bastante afectada por la carencia del transporte y las medidas restrictivas, sin enfoque de interculturalidad o consideración para con las poblaciones rurales. Con todos los conflictos y limitaciones, varias organizaciones campesinas e indígenas hicieron notar gestos de solidaridad y capacidad de articulación con los municipios para el abastecimiento de alimentos frescos o productos propios de la medicina tradicional. Estos gestos y algunas iniciativas por articular mercados móviles, ferias descentralizadas y otros, lograron un reconocimiento necesario del aporte de la agricultura familiar campesina e indígena.

**Las autonomías y autogobiernos indígenas** que observamos en Bolivia, son un aliento para comprender los procesos territoriales. Con las medidas de confinamiento, las poblaciones rurales vivieron con agudeza el marginamiento de la centralidad, tanto del poder político como de los servicios sociales y de salud, si bien se registraron hechos dramáticos, también la decisión de las autoridades rurales, campesinas e indígenas, fue la del afirmar su control territorial, buscar información y generar sus propias políticas de bioseguridad, prevención y atención, e incluso de relevamiento de datos, una gran muestra de la autogestión y capacidad de gobernanza territorial.

**El desarrollo territorial**, marcado por la centralidad, pero también por la capacidad de adaptación al contexto de las poblaciones rurales. Se intensificó del trabajo y la búsqueda de oportunidades de acompañamiento, en las tres regiones de Bolivia, Norte Amazónico, Valles Andinos y Chaco, poniendo a prueba los sistemas de información, los equipos técnicos locales y hasta las condiciones de la pandemia, para consolidar las alianzas y respaldo a los proyectos comunes.



*\*Fotografía: Serafín Ponti, comunario de Tati, Machareti, proyecto Manos Unidas Febrero 2020*



## Contexto

Un “imprevisto” ha determinado la vida cotidiana y el normal desarrollo de los asuntos públicos y privados para gran parte de la población urbana y rural del mundo. La pandemia del COVID-19 ha intervenido con mucha fuerza en el contexto de desigualdad estructural que ya vivía la mayoría de la población rural, campesina, indígena y afrodescendiente en el mundo y en Sudamérica.

El fin del año 2019 fue bastante abrupto, no sólo porque en China se gestaba la pandemia sino también porque varios procesos de protesta popular estaban desatados en Sudamérica, referidos a políticas neoliberales en diversos ámbitos, además, el cuestionamiento a gobiernos centrales de diversa ideología. Al asumir el gobierno argentino, el Frente de “todos” a la cabeza de Alberto Fernández, parecía que se fortalecía el bloque progresista en la región; no obstante, el largo gobierno de Evo Morales en Bolivia tocó fondo en las múltiples protestas y críticas que había suscitado durante más de una década de persistente política agroexportadora, pese al discurso indígena campesino y por los derechos de la naturaleza; y la condición de Venezuela como líder de la revolución “socialista” ha dejado heridas muy grandes en toda la región, además de una enorme corriente migratoria que se dispersa en el mundo, y especialmente en los países de Sudamérica.

Una demacrada institucionalidad pública y un acoso permanente a los derechos campesinos y los derechos indígenas, y los derechos humanos, marcó el escenario al que llegaron los primeros casos de COVID-19, y que pronto, proliferarían por toda la región. El caso de Colombia resulta ser el más dramático, pues si antes de la pandemia la ausencia de un plan de desarrollo acorde a los Acuerdos de Paz marcaba una política de criminalización y asesinatos de líderes indígenas y campesinos, con la pandemia se nublaron mucho más las posibilidades de esclarecer procesos y el control territorial campesino e indígena no pudo impedir que la cantidad de masacres y asesinatos crezca, a pesar de las políticas de aislamiento, restricciones de bioseguridad y cuarentena. Esta definitivamente es una señal de que los temas estructurales, la vocación por la paz o la guerra, la disputa entre modelos de desarrollo y las desigualdades históricas, no tuvieron un cese, sino más bien, una profundización y un desnudamiento de prioridades y privilegios.

La persistencia de las amenazas del modelo de desarrollo agroexportador de commodities y de explotación intensiva de recursos naturales, se puso en evidencia con la reiteración de la gravedad de los incendios forestales en toda la región. Otra vez, mientras los gobiernos centrales lanzaban políticas de confinamiento y restricción, las y los trabajadores -muchos de ellos rurales- de las



industrias extractivas mineras, petrolíferas y del agronegocio, no se detuvieron ni se quedaron en casa. Muchas comunidades campesinas e indígenas en la región se vieron afectadas por el tránsito de los operadores de estos proyectos, que movilizaban al coronavirus hasta sus territorios y a lugares lejanos a los centros de atención sanitaria.

Sí ya se tenía un contexto rural marcado por la violencia hacia campesinos, indígenas y afrodescendientes, las políticas y estructuras de discriminación se agudizaron más, pues junto a las clases populares urbanas, son estas poblaciones las que no podían acatar plenamente las restricciones de movilidad, confinamiento y distanciamiento. En varios países ocurrieron grandes desplazamientos de la población popular urbana hacia el campo y el problema del transporte derivó en tener varios centenares de transeúntes en las carreteras.

Los Estados se caracterizaron por su ineficiencia o retardación en políticas culturalmente adecuadas para informar, atender y sostener a la población rural o rural-urbana; tampoco comprendieron que sus estrategias de comercialización debían recibir asistencia en transporte para seguir, como suelen hacerlo, abasteciendo de alimentos frescos a las poblaciones concentradas en las ciudades.

Las familias y comunidades rurales tuvieron el desafío de gestionar sus recursos naturales y humanos, para abastecer a la población de origen que retornaba a sus territorios. La problemática se vio agravada por temas concernientes al cambio climático, las sequías, inundaciones y plagas aquejaron a las comunidades campesinas e indígenas, si bien lograron abastecer de alimentos a sus propias familias, y a las familias de las ciudades, su siguiente cosecha es incierta.

La disputa entre tipos de gobiernos, izquierdas y derechas, se reprodujo en una persistente especulación sobre la enfermedad que traía el nuevo coronavirus. Algunos gobiernos, como el de Brasil, no implementaron políticas de información o prevención de forma pertinente, decidieron levantar las manos y deshacerse de la responsabilidad sobre la salubridad de una enorme población. Otros gobiernos en cambio, como el entonces transitorio de Bolivia, aprovechó la crisis sanitaria para imponer una serie de políticas restrictivas y tener sitiada a la sociedad, acalladas las críticas y estigmatizados a los sectores populares y rurales, en sus intenciones de trabajo, movilización y protesta.

En cuanto a las políticas por acceso a la tierra y titulación de territorios, a nivel regional la situación oscila entre que se han reducido a su ínfima expresión o se han congelado totalmente. Incluso se tienen datos de impugnaciones a

territorios titulados, en Brasil las organizaciones rurales han estado más marginadas que de costumbre y denuncian, además de toda la falta de atención, una severa afectación a sus derechos humanos y colectivos. En Ecuador, las organizaciones han denunciado que el gobierno organizó canastas familiares de alimentos, basándose en productos del agronegocio, mientras tanto, ellas han tenido que trabajar sus propias estrategias de comercialización local y afianzaron redes junto a consumidores urbanos. En toda la región se han visto expresiones de solidaridad de parte de la población rural a los conglomerados urbanos. Alimentos en Colombia, plantas medicinales en Ecuador, frutas en Bolivia, una multiplicidad de saberes sobre medicina tradicional se ha moviliado desde el campo a las ciudades, en sustitución a la ausencia de atención de los sistemas de salud.



*\*Fotografía: Cabildo de aprobación del Estatuto Autonomico del Jatun Ayllu Yura - Noviembre 2020*

La producción de conocimiento está orientada a renovar y profundizar la comprensión teórica y empírica del desarrollo rural en Sudamérica, desde la perspectiva campesina, indígena y afrodescendiente, y esforzando una lectura regional.

En el año 2020, trabajamos junto a 98 investigadores, entre ellas y ellos, 54 hombres (55 %) y 44 mujeres (45 %), provenientes, variablemente, de diez países sudamericanos. De todas y todos ellos, 35 % son jóvenes menores de 35 años.

La **Serie Exploraciones**<sup>1</sup> de ensayos académicos lució un énfasis importante en la vida y estrategias de autogestión de las mujeres rurales, pues publicamos los ensayos ganadores del Concurso de Jóvenes que, en la gestión pasada, hizo un llamado a pensar en las “Mujeres rurales: Innovando estrategias, transformando realidades”, provenientes de Argentina, Chile, Ecuador y Brasil. Además, el aporte de la responsable de Interaprendizaje del IPDRS, Jhaquelín Dávalos junto al colombiano Juan Camilo Forero, y una serie de datos y reflexiones sobre la virtualización de la educación frente a la pandemia del COVID-19.

Por su parte, la **Serie Diálogos**<sup>2</sup> de artículos cortos expuso los temas en boga, la problemática de la tierra y territorio en diversos países, el impacto de la pandemia en los ámbitos rurales, la normalidad del extractivismo de recursos naturales, el cambio climático, los derechos de los campesinos, las autonomías indígenas, entre otros.

La plataforma de **experiencias sistematizadas de la iniciativa del Movimiento Regional por la tierra y territorio**, durante el 2020, produjo seis casos inspiradores de acceso a la tierra y territorio, dos casos en el departamento de Antioquia en Colombia que abordan la problemática del reasentamiento de familias y comunidades campesinas desplazadas por la violencia; dos casos en Uruguay, uno que aborda la actividad artesanal de los pescadores del Río Negro y su peculiar ocupación de la tierra, y otro, que aborda la trayectoria de las familias Mbya guaraní, que defienden sus derechos territoriales; un caso en Brasil que narra la experiencia de la Escuela 3 de mayo y su participación en las luchas por la tierra en Mina Gerais; y finalmente, la experiencia de lucha

1 Serie Exploraciones: <https://ipdrs.org/index.php/nuestra-produccion/exploraciones>

2 Serie Diálogos: <https://ipdrs.org/index.php/nuestra-produccion/dialogos>



de la Familia del Agua, luchadores por el agua y el territorio en Petorca, Chile. La plataforma ha atenuado la intensidad de su convocatoria por más casos inspiradores, pero no su promoción y visibilización.



Ilustración 1 Portal web Movimiento Regional por la tierra y territorio

País	N° casos	País	N° casos	País	N° casos
Argentina	8	Bolivia	44	Brasil	43
Chile	7	Colombia	34	Ecuador	25
Paraguay	16	Perú	20	Uruguay	6
Venezuela	6			TOTAL	209

Tabla 1 Plataforma de casos inspiradores de acceso a la tierra y territorio, sistematización en países de Sudamérica

Todos estos documentos se difunden en el portal web del IPDRS y del Movimiento Regional por la Tierra y Territorio, y en las plataformas de los diferentes aliados y aliados, en los territorios implicados y en espacios públicos nacionales e internacionales.

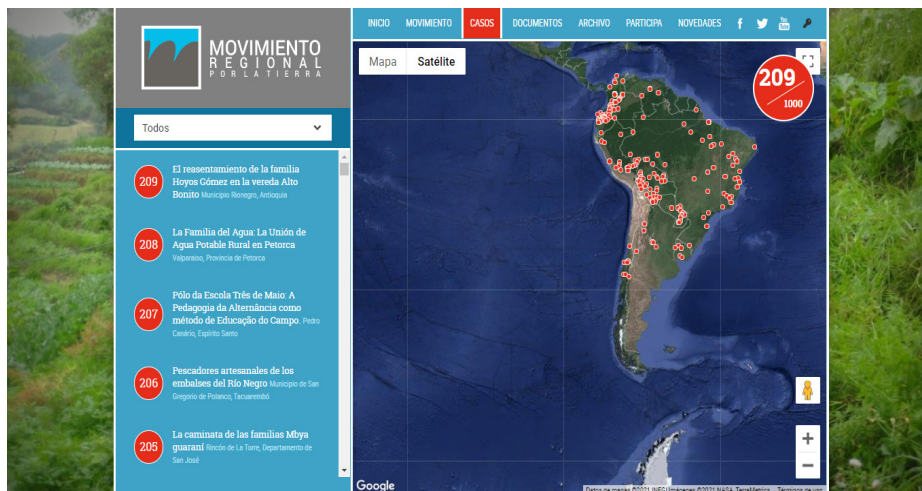
El [Informe 2019 Acceso a la tierra y territorio en Sudamérica](#), quinta versión de esta publicación, fue coordinado durante seis meses junto a aliados de diez países. Este trabajo de investigación presenta el estado de situación y expone las características de la dinámica agraria y territorial, los conflictos, las acciones, propuesta y normas que se construyen en la negociación entre las poblaciones rurales organizadas y los Estados. No se conoce otra publicación que tenga un alcance regional similar, y que incluya la participación de académicos militantes e instituciones de desarrollo comprometidas con el

desarrollo rural de base campesina e indígena.

A nivel global, Land Portal difunde de manera sistemática la producción del IPDRS, y una de las publicaciones con mayor recepción y difusión es el [Informe Anual sobre acceso a la tierra y territorio en Sudamérica](#), y colaboran con esta difusión, los portales de ILC, OXFAM y otros aliados.

SERVINDI, portal de comunicación intercultural contribuyó a la difusión con la publicación de su artículo [Comparten informe sobre acceso a la tierra y al territorio en Sudamérica](#), donde indican

*“El compendio de 379 páginas se refiere a la situación en Argentina, Brasil, Bolivia, Chile, Colombia, Ecuador, Paraguay, Perú, Uruguay y Venezuela y puede ser descargado libremente desde la internet.*

*Brinda información pormenorizada respecto al tema del acceso a la tierra y al territorio, e intenta coadyuvar a la articulación y visibilización de problemáticas específicas a la tierra”.*

El portal de [Biodiversidadla](#) identificó el Informe 2019 como un buen aporte a su trabajo con movimientos sociales y la transición hacia el modelo agroecológico, citando parte de nuestra presentación.

El [Centro de Estudios Heñoi](#), desde el Paraguay, difundió el Informe 2019, y afirmó

*“El capítulo sobre Paraguay da cuenta del proceso de continuidad de la hegemonía de los agronegocios y sus críticas consecuencias, como la enorme concentración de tierras y la creciente destrucción ambiental. Además de la inexistente política de tierras desde el Estado para los sectores campesino e indígena, en el periodo analizado se ha destacado la gran cantidad de desalojos registrados, unos 30, tanto en zonas rurales como urbanas, que han afectado a unas 28 mil personas”.*

Otros centros especializados, bibliotecas digitales y plataformas compartieron e incluyeron el Informe 2019, en sus archivos y webs. Además, se compartió múltiplemente por redes sociales, Facebook y Twitter institucionales, con lo cual, alcanzamos ampliamente más de 11.000 descargas del sitio web del IPDRS.



### Investigaciones y documentos colaborativos

Desde el área de Desarrollo Territorial del IPDRS. Se diseñaron y elaboraron las cartillas [Territorio y salud en la Amazonía](#) (Oscar Bazoberry, Lorenzo Soliz y Jhaquelin Dávalos; Jorge Dávalos C.) y [Territorio y salud ivi jare tekoroisä](#) (Oscar Bazoberry y Jhaquelin Dávalos; Aracely Gonzáles), que propusieron a las poblaciones del norte amazónico y del Chaco boliviano, información culturalmente apropiada para comprender y prevenir el COVID-19. Este material se difundió en múltiples formatos, físico y ajustado a distintos medios digitales.





Entre marzo y noviembre, el IPDRS junto a la Fundación Acción Cultural Loyola – ACLO, coordinó y realizó dos encuestas nacionales, y produjo dos documentos de informe. El primero, se denominó [Comunicación en tiempos del COVID-19](#), y abordó el nivel, calidad y canales de información que está obteniendo la población. Y el segundo documento, se denominó [Bolivia, Covid-19 Cómo pasamos la pandemia y qué nos depara el futuro \(Segunda versión\)](#), y releva las percepciones de la población, con una muestra nacional, en áreas rurales y urbanas, sobre el impacto del COVID-19 en la vida de las personas, el alcance de la información, las medidas de prevención, la efectividad de las pruebas y las políticas de cuidado; además, sus principales preocupaciones de cara al futuro. Ambas encuestas y documentos revelan datos útiles para comprender el momento y el peso de las políticas públicas implementadas.



El libro [Bolivia en los tiempos de COVID-19: Adaptación de los sistemas agroalimentarios de la agricultura familiar, campesina y comunitaria](#) (Oscar Bazoberry Chali y Lorenzo Soliz Tito) tuvo la coordinación y colaboración del Proyecto Mercados Inclusivos de la Cooperación Suiza y Cooperación Sueca en Bolivia, implementado por Swisscontact y PROFIN. La investigación se realizó en los momentos más difíciles de la pandemia y las medidas restrictivas para evitar su propagación, incluye la perspectiva de productoras y productores, comerciantes intermediarios y consumidoras y consumidores.

Ofrece una perspectiva teórica, una propuesta de complejidad y caracterización de sistemas agroalimentarios y mercados. Describe las características y cambios ocurridos en la pandemia, y finalmente propone políticas públicas que consideren la organización de los sistemas en tiempos de crisis, en este caso sanitaria.

La novedosa investigación titulada [ODS y Desarrollo Territorial Medición Experimental en el Norte Amazónico de Bolivia](#) (Soliz Tito, Lorenzo; Bazoberry Chali, Oscar; Vos, Vincent A.) fue realizada en coordinación y apoyo de OXFAM Bolivia, y que abarcó cuatro municipios del norte amazónico de Bolivia: Riberalta y Guayaramerín, que corresponden al departamento del Beni; Puerto Rico y Puerto Gonzalo Moreno, que corresponden al departamento Pando. Se buscó un mejor conocimiento del estado de situación económica, política, social y medioambiental del territorio y la población del norte amazónico del país, para una experimentación metodológica territorializada que promueva realizar una medición de los Objetivos de Desarrollo Sostenible en una realidad concreta y con una población específica.

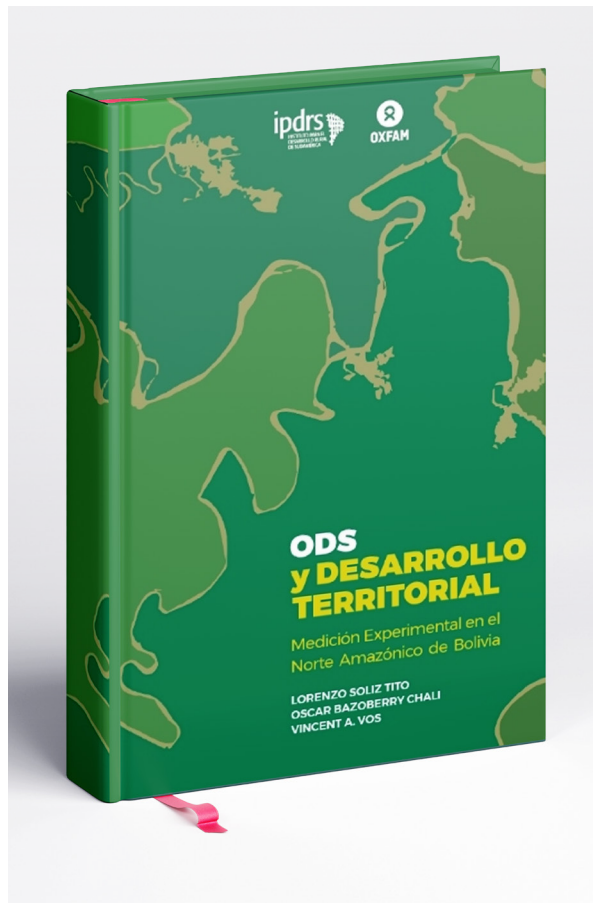

El libro [Gobernanza de la tierra colectiva y su contribución a la reducción de las desigualdades](#) (Ruth Bautista Durán y Oscar Bazoberry Chali) se elaboró a inicios de la gestión como parte de una iniciativa por analizar globalmente, la desigualdad en relación al acceso a la tierra, de parte de la International Land Coalición y OXFAM. Junto a una otros 13 estudios, este documento en su versión sintética se está difundiendo de en una diversidad de plataformas, el IPDRS optó por generar una versión impresa y digital de la versión completa, para así, alimentar el debate sobre tierra y territorio a nivel sudamericano.





La cartilla [Herramientas jurídicas de lucha y defensa de las personas y organizaciones rurales](#) (Ruth Bautista Durán y Pamela Mercado) se elaboró para acompañar los procesos de interaprendizaje referidos a la socialización, análisis y promoción de la Declaración de Derechos Campesinos y otras personas que trabajan en zonas rurales, a nivel regional y territorialmente.



La [Memoria Foro Virtual: Avances y obstáculos para la ratificación de la Declaración de las Naciones Unidas sobre los Derechos de los Campesinos y de Otras Personas que Trabajan en las Zonas Rurales en Sudamérica](#) resultó de la sistematización de un proceso de interaprendizaje de dos semanas junto a más de 100 personas de diferentes países de la región sudamericana.

La [Memoria Foro Virtual: Apicultura para el desarrollo territorial y la protección del bosque en la región del Chaco boliviano y sudamericano](#) resultó de la sistematización y reflexión de un proceso de interaprendizaje de cuatro semanas, junto a 42 personas, principalmente de Bolivia, y con gran participación de productores y productoras, además de técnicos con experticia e interés en desarrollar la actividad de la apicultura.

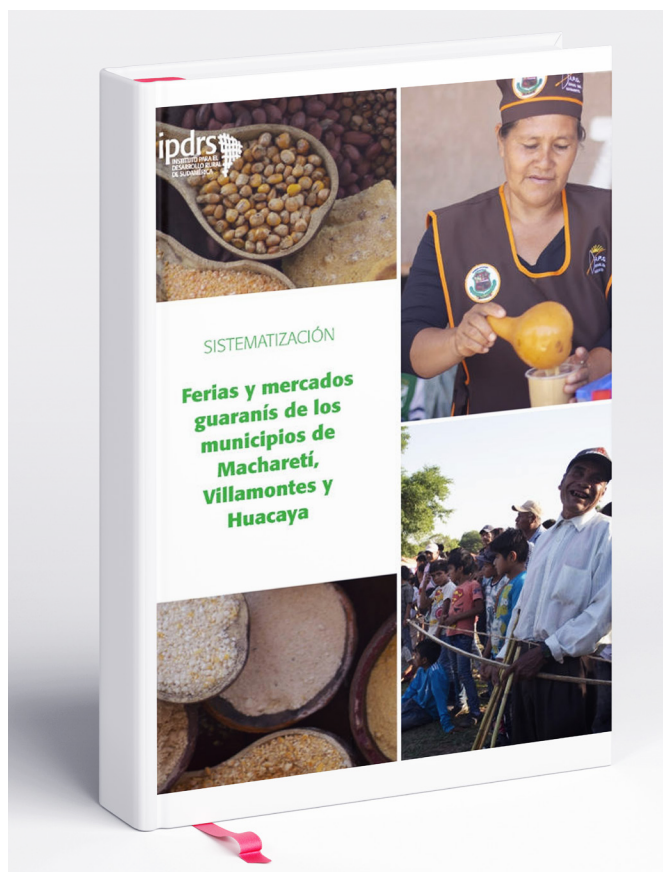

El [Informe sistematización "Ferias y mercados guaraníes de los municipios de Macharetí, Villamontes y Huacaya"](#) resultó de la implementación del proyecto "Territorios indígenas en el acceso al mercado y su agenda económica en el Chaco boliviano", impulsado por el IPDRS y apoyado financieramente por Manos Unidas (2019-2020). El documento ofrece una sucinta caracterización de las ferias agro productivas, artesanales, gastronómicas y culturales que se desarrollan en tres municipios guaraníes.



La cartilla [Mujeres y Amazonía de Perú y Bolivia](#) (Karen Gil y Marjorie Mo-reyra) se elaboró en el marco de la campaña “Mujeres y Amazonía” de OX-FAM, que quiere brindar contenidos para construir un conocimiento colectivo y crear comunidad desde la perspectiva de las mujeres amazónicas en el área transfronteriza boliviana y peruana. Este material busca generar un nuevo conocimiento sobre cambios y/o adaptaciones respecto a la situación de las mujeres desde una perspectiva multi-país, en territorios con condiciones de aislamiento equivalentes respecto a los centros administrativos de sus países, y situación equivalente desde el punto de vista agroecológico.



## IPDRS: Comunicación para el desarrollo

Un área transversal y estratégica del IPDRS, pues intenta contribuir al debate público y la incidencia sobre nuevas aproximaciones y agendas de desarrollo rural de base campesina indígena y afrodescendiente en Sudamérica.

Para esta labor, a través de su Boletín quincenal Apuntes, especializado en desarrollo rural sudamericano, se difundió contenidos en calidad académica, coyuntural, así como, información, noticias y notas de prensa generadas por el IPDRS, las y los aliados y otros actores, de forma pertinente y amplia. Durante el 2020 se publicaron 20 números del Boletín Apuntes, y éste llegó a 4.482 personas en diferentes países de Sudamérica y el mundo. Además, sus contenidos quedan registrados en el sitio web del IPDRS [www.ipdrs.org](http://www.ipdrs.org) y del Movimiento Regional por la Tierra [www.porlatierra.org](http://www.porlatierra.org) y las redes sociales (Facebook, Twitter).

Al largo del año fueron difundidas 227 noticias, 136 noticias (60 %) de aliados de distintos países de Sudamérica y 91 (40 %) de las actividades propias del IPDRS. Cerca del 30% de dichas noticias difundidas está relacionada a temas de derechos económicos, sociales y ambientales; participación social y política; defensa de la tierra territorio y violación de derechos de defensores y defensoras de la tierra. Diversas formas de resistencia a la vulneración de derechos fundamentales.

El área de Comunicación para el desarrollo es el conducto de promoción y difusión de todas las acciones de investigación e interaprendizaje del IPDRS. Como tal, articula estos ámbitos y construye el discurso institucional en su relación con una diversidad de actores, académicos, estudiantes, campesinas, campesinos, indígenas y afrodescendientes, instituciones de desarrollo, activistas defensores de derechos; y además, da soporte y visibiliza las acciones del área de desarrollo territorial.

### **Novedades del Movimiento**

Durante el 2020, la plataforma del Movimiento regional por la tierra y territorio se nutrió de 17 [Novedades](#), principalmente referidas al acontecer de las organizaciones sociales, su acceso a la tierra, sus resistencias y respuestas a la pandemia del COVID-19. También se cuentan algunas denuncias y pronunciamientos sobre la violencia en Colombia, en territorio Mapuche en Chile, en Brasil, y algunos homenajes a líderes campesinos e indígenas asesinados por la violencia o la desatención en pandemia.



## celebramos el VII Encuentro Internacional por la tierra y territorio en Sudamérica

Tres jornadas intensivas con las y los autores del Informe 2019 Acceso a la tierra y territorio en Sudamérica, que tuvo como producto la [Declaración por la tierra y territorio, los pueblos en resistencia y su propuesta de sociedad](#).

1ª Jornada (Brasil, Colombia y Venezuela): Facebook <https://bit.ly/3j3lMAT>

2ª Jornada (Perú, Ecuador, Bolivia y Chile): Facebook <https://bit.ly/2ZmA3k7>

3ª Jornada (Uruguay, Paraguay y Argentina): Facebook <https://bit.ly/32c40VO>

Al ser un evento virtual, para lograr la participación de la base social de los [casos inspiradores de acceso a la tierra y territorio](#), se realizaron tres videos cortos:

- Casos de Argentina y Paraguay <https://youtu.be/j9RdbgAUy8Y>
- Casos de Bolivia <https://youtu.be/SG1dU2uCVPO>
- Casos Ecuador y Chile [https://youtu.be/QWrL3X\\_ngCk](https://youtu.be/QWrL3X_ngCk)
- Casos Venezuela, Colombia y Brasil <https://youtu.be/3YMtCyiYiZo>
- Sistematiza un caso <https://youtu.be/1OMMOZwJjrc>
- ¿Cómo es el Informe 2019 sobre acceso a la tierra y territorio en Sudamérica? <https://youtu.be/954nXlvFOIs>

Que incluye, videos elaborados por al menos sistematizadores y protagonistas de 15 casos de la plataforma del Movimiento, y material didáctico para promocionar la plataforma [www.porlatierra.org](http://www.porlatierra.org).

El encuentro contó con la participación de Stephanie Burgos (Oxfam América Latina), Carlos Aguilar (Oxfam Bolivia), Conny Toornstra (ICCO Cooperación) y Carlos Walter Porto-Gonçalves (Geografía- UFF). Los sitios donde han quedado registradas las jornadas siguen visitándose habitualmente.

## Autonomías indígenas



Fotografía: Cabildo de aprobación del Estatuto Autonómico del Jatun Ayllu Yura - Noviembre 2020

Acompañamos a los procesos autonómicos de Macharetí y Huacaya. Se apoyó a las autoridades guaraníes en su movilización, de Macharetí a Sucre y La Paz, para la consolidación del reglamento de elección de autoridades y para recibir orientaciones sobre el borrador del Estatuto. Se apoyó a la Capitanía de Huacaya en el registro visual del [Evento de validación y aprobación del Estatuto](#) y en la revisión de constitucionalidad del Estatuto.



Acompañamos en el proceso final de la aprobación del Estatuto Autonómico Indígena Originario del Jatun Ayllu Yura. Colaborando con su convocatoria, realizamos un registro pormenorizado del Cabildo Indígena Originario que derivó en el documental "Kausachun Autonomía. Kausachun Jatun Ayllu Yura", que sintetiza este diálogo entre el pueblo indígena, representada por sus autoridades originarias y el Estado plurinacional de Bolivia, representado en las instituciones del Órgano Electoral Plurinacional, en escenarios logísticos, de ritualidad indígena,



validación del articulado del Estatuto, discursos, y la reiterada expresión Kausachun, que manifiesta un logro colectivo

Aprovechamos el gran evento organizado en el Jatun Ayllu Yura, y tuvimos un [Intercambio de experiencias sobre autonomía indígena](#) con autoridades de Macharetí, Gutiérrez y Huacaya, del Chaco boliviano. Entre los criterios compartidos en esta importante conversación colectiva, podemos destacar:

Demetrio Rivera del proceso autonómico Keremba Iyambae (Gutiérrez) “ningún proceso de saneamiento, titulación o de demanda autonómica ha durado unos años o décadas, sino que la autonomía indígena expresa un proyecto de largo aliento por la emancipación de los yugos coloniales”.

Mayumi Tórrez de Jatun Ayllu Yura “la participación en la comisión había fortalecido a muchos líderes, y principalmente, a las mujeres. Antes del proceso autonómico nos costaba tomar la palabra y que ahora conocemos de leyes. Ha sido un proceso prácticamente autogestionado por la población, pues los comunarios aportaron para la tramitación de todos los requisitos, y las comisiones, así como las autoridades originarias, trabajaron ad honorem”.



Fotografía: Comisión Redactora del Estatuto Autonómico del Jatun Ayllu Yura y líderes guaraníes de Macharetí, Keremba Iyambae y Huacaya

Leandro Condori de Jatun Ayllu Yura, “los abuelos siempre habían sido autónomos, pero que los yugos coloniales han intentado acabar con su cultura”, sin embargo, las autoridades originarias no han desmayado, han aprendido las leyes de la colonia y las leyes de la república. Mientras los ayllus de Tomave pertenecen a la Nación Killakas, los ayllus de Yura, pertenecen a la Nación Qhara Qhara, por ello no hay entendimiento. El municipio siempre coarta, nos han denominado cantón, pese a ser la mitad de su población y más de la mitad de su territorio. Por todo esto hemos determinado ahí ir por la autonomía, porque somos escalera para la gente de arriba, por eso, hacemos valer nuestro título de territorio colectivo [TIOC]”.

Las reflexiones en la autonomía nos han permitido hacer un seguimiento cercano al tema en general, y proponer algunas reflexiones respecto a la agenda actual de las naciones originarias y pueblos indígenas, sintetizada en [tierra, justicia y autonomía](#).

### **Declaración de Derechos Campesinos (DDC)**

La socialización y promoción de la DDC requirió una serie de materiales comunicacionales y didácticos. Se difundió la cartilla “Herramientas jurídicas de lucha y defensa de las personas y organizaciones rurales”, así como sus contenidos e ilustraciones para acompañar los procesos de interaprendizaje.



*\*Ilustración: Cartilla Herramientas jurídicas de lucha y defensa de las personas y organizaciones rurales - Octubre 2020*



Además, se elaboraron tres infografías que sintetizan el contenido de la DDC, explican a las y los sujetos de derechos, y pone de manifiesto, las problemáticas a las que atiende la Declaración.



Parte del material de instancias de formación generadas por el IPDRS, se difundieron ampliamente. Lo mismo ocurrió con el video [“Importancia e impacto de las herramientas jurídicas internacionales | Derechos Campesinos”](#), elaborado para dinamizar nuestros procesos, pero también como un aporte a la incidencia que se busca con la DDC.

Se diseñaron las estrategias comunicaciones de los procesos de interaprendizaje abocados a la socialización y discusión de la DDC.

### Campaña comunicacional Mujeres y Amazonía



#### Historia de vida de Vanessa Racua, dirigente Ese Eja

Publicado el: **Miércoles, 28 Octubre 2020**

Ella es Vanessa Racua, una indígena Ese Eja Vanessa, de la comunidad nativa Infierno, de Madre de Dios, Perú. Es dirigente de la Federación Nativa del Río Madre de Dios y Afluentes (FENAMAD). Este material es parte de la Campaña Mujeres y Amazonía. Dirección: Karen Gil y Mauricio Durán. Música: Canela Palacios y Marcelo Gonzales. Registro: Henry Espino y Marjorie Moreyra. #MujeresAmazonía #MujeresRurales con derechos

Se realizó un intenso trabajo de difusión del material generado para la Campaña Mujeres y Amazonía, iniciativa de OXFAM, y que realizamos con la coordinación de la periodista Karen Gil, con el relevamiento de testimonios que buscan reflejar y valorar este momento en la historia de las mujeres de los departamentos de Pando y Beni en Bolivia y Madre de Dios en Perú.



Tanto la [cartilla](#) como los [videos](#), tuvieron una excelente recepción, y siguen siendo visitados. Se trata de 12 historias de vida mujeres que exponen su labor de las lideresas, que producen, reforestan, defienden su territorio y hacen frente a las desigualdades estructurales.

### **Comunicación para el desarrollo territorial**

Se ha impulsado y capacitado para el funcionamiento estable del sistema de comunicación de la [Capitanía de Macharetí e Ivo](#). En esta gestión, se tienen 33 notas, 149 [posts](#) con repercusión de 53.752 interacciones. Se realizaron dos procesos de capacitación al equipo de Macharetí y líderes en la elaboración y edición de entrevistas, y en manejo de recursos digitales.

En el [Jatun Ayllu Yura](#) se realizaron 5 notas en la web, 103 [posts](#), y ningún proceso de capacitación, por las medidas de restricción de la pandemia.

Por otra parte, se creó el Facebook de la Central Campesina de Sena-San Lorenzo (Sena-Pando) y se capacitó a líderes. También se creó el Facebook de la Central de Mujeres Campesinas Bartolina Sisa, Puerto Rico. Ambas páginas deben consolidarse con mayor capacitación y mejor colectividad.

Se promovió un intercambio de experiencias comunicacionales entre el Jatun Ayllu Yura y Macharetí, y las reflexiones nos mostraron [La vigencia de los medios de comunicación comunitarios](#).

“Al escuchar la dinámica que ha logrado Apolinar y su familia, doña Magda se siente en desventaja, sin embargo, Apolinar no puede dejar de admirar la calidez de su voz y la experiencia que muestra en su control del micrófono. Llama la atención de doña Magda al indicar que la Radio Tembipe tiene un Facebook, y así, ha logrado visibilizarse y prestar servicios. Doña Magda suele ser convocada, no sólo por sus autoridades originarias, sino por personeros incluso del Estado que llegan y le dan roles dados sus atributos como locutora, pero aún no ha generado una dinámica con la que pueda resarcir sus muchos esfuerzos”.

Como parte del fortalecimiento territorial con perspectiva económica, se realizó el video [Cuidadoras y cuidadores del bosque chaqueño](#), y además, el logo y manual de imagen de la Asociación de Apicultores del Municipio de Machareti (AAPIMMACH).

## Concurso Anual para jóvenes

La novena versión del Concurso Anual de jóvenes lanzó una convocatoria sobre el tema [Derechos campesinos y dinámicas territoriales en tiempos del COVID-19](#), y como cada año, fue dirigido a jóvenes, hombres y mujeres, de Sudamérica, en esta ocasión, en dos categorías, Ensayo y Cartel. La convocatoria estuvo disponible desde septiembre hasta diciembre, entre tanto se organizaron una serie de actividades de difusión y estímulo.

Realizamos dos conversatorios virtuales, uno facilitado por Pamela Mercado, artista gráfica y que contó con una buena participación de jóvenes de la región, disponible en el Facebook del IPDRS y que propuso una serie de herramientas y consejos para que las y los jóvenes puedan participar del concurso. El otro conversatorio fue facilitado por Ruth Bautista, investigadora del IPDRS, y que abordó la perspectiva temática y metodológica para elaborar un ensayo.

Recibimos propuestas desde Argentina, Bolivia, Brasil, Colombia, Ecuador, Paraguay y Perú. Si bien se registraron 600 consultas por el concurso, concretizaron su participación, 9 hombres y 27 mujeres. Entre ambas categorías se tuvo una amplia participación (75 %) de mujeres jóvenes, y 57 % de las propuestas se concentraron en la categoría de ensayo. El proceso de evaluación fue complejo, pues los trabajos eran excelentes y costó mucho descartar uno u otro.

Entre las preocupaciones de los jóvenes pudimos valorar el tema de la dinámica de movilidad urbana-rural relacionada a las múltiples desigualdades que cotidianamente debe enfrentar la población rural, y, principalmente las mujeres rurales. Los ensayos ganadores identifican al “retorno al campo” como una oportunidad, pero también, como un momento de prueba para la sostenibilidad y capacidad de gestión de recursos naturales y productivos en el campo.

*“Las preocupaciones en la juventud, están referidas a una crítica al modelo de desarrollo y destacan, las desventajas y precariedades, y aquellas potencialidades del mundo rural que deben visibilizarse y respaldarse, y los problemas que aquejan la producción agropecuaria, la vida comunitaria, las continuas crisis climáticas y las eventuales crisis alimentarias y de salud.*

*Las y los jóvenes comprenden y encarnan la enorme frustración que viven las familias ante esta situación, y buscan solucionar, reemplazar e insistir en diferentes formas de educación. Son los jóvenes rurales los que acuden ante las falencias, ante las necesidades de movilización e incluso asisten a*

los niños para dar continuidad a su educación. En este tiempo que podría pensarse entre sombras, desigualdad, restricciones, disciplinamiento y luto, las y los jóvenes proponen retornar al campo, mirar en las capacidades propias, en el conocimiento transmitido de generación en generación. Donde hoy existe silencio, para las y los jóvenes, existen parcelas como lugares de aprendizaje, cultivos coloridos de alimentos y hierbas para el autocuidado”, afirmó la coordinadora del Concurso.



En la categoría de **Carteles**, el Primer lugar fue de Daniela Isabel Prieto Villca y Ivan Ariel Escóbar Rivero (Bolivia) con su propuesta “¡Tengo derecho a una educación digna en pandemia!”, que resulta una propuesta que conecta educación y producción. El mensaje que estudiar no significa abandonar el trabajo campesino queda explícito, y no necesita un texto que lo acompañe. El Segundo lugar fue de Fernanda Daniela Barral (Bolivia) con su propuesta “Menos platos vacíos, más huertos familiares”, que expone una buena perspectiva y paleta de colores, y un buen sentido comunitario. El Tercer lugar fue compartido por Pablo Zapata (Argentina) con la propuesta “En pandemia brotan igual” y Claudia Ninoska Vargas Gorena (Bolivia) con la propuesta “Rescates alternativos”.

En la categoría **Ensayos**, el Primer lugar fue de Bárbara Cristina Vieira da Silva, Lorena Lima de Moraes y Tatiane Vieira Barros (Brasil) con la propuesta “Mobilidade urbano-rural como entrave no acesso às políticas públicas em tempos pandêmicos: o drama das mulheres rurais do Nordeste brasileiro”, un texto consistente y articula de forma satisfactoria el momento histórico con los derechos campesinos. Tiene un enfoque territorial, relacionado al acceso a las políticas públicas en el contexto rural en tiempos pandémicos. El Segundo lugar fue de Damaris Herrera, Alejandra Huamán, Ricardo Vargas, Adriana García



y Ana Lucía Araujo (Perú) con la propuesta “Entre las brechas del pasado y los retos del presente: la juventud rural frente a la pandemia de la COVID-19”, la sistematización de un proceso de reflexión junto a jóvenes rurales de diferentes zonas del Perú. Contiene un relato coherente, testimonios y análisis. El Tercer lugar fue compartido por Jazmín Goicochea Medina y Andrea Torres Espinoza (Perú) con la propuesta “La agroecología es por la vida, ni la pandemia nos detiene. Estrategias desde las mujeres pequeño productoras agropecuarias frente a la precarización de la vida” y Cristian Yachimba Maldonado y Alicia Valeria Rojas (Bolivia).

### Convites y conversatorios

Los acostumbrados convites del IPDRS, conversaciones especializadas sobre una diversidad de temas y actores interesados, se tuvieron que convertir hacia la virtualidad en conversatorios. Se realizaron ocho conversatorios transmitidos en vivo, en una serie que se denominó “Conversaciones sobre el COVID-19 y el mundo rural”, e invitamos a diferentes investigadores e investigadoras de la región a compartir las reflexiones que les suscitaba este peculiar momento.

Estos conversatorios derivaron en notas de prensa múltiplemente consultadas:

- [La pandemia del COVID-19 pone en debate el sistema agroalimentario en Argentina y el mundo](#)
- [Bolivia: con la crisis sanitaria la agricultura familiar tiene la oportunidad de ser reposicionada](#)
- [La necro política y el autocuidado las dos maneras de enfrentar al COVID-19 en Brasil](#)
- [La lucha por la valoración de la producción de alimentos como aporte del mundo campesino indígena en Chile](#)
- [Ecuador: el COVID-19 y el mundo rural](#)
- [Paraguay: investigador pide apoyar a las familias productoras de alimentos en la crisis sanitaria](#)
- [Perú: En puno la población retorna al campo en busca de seguridad alimentaria y contención comunitaria frente al COVID-19](#)
- [El COVID-19 agrava la situación de emergencia humanitaria en Venezuela](#)

## Eventos internacionales

Motivados por la International Land Coalición y OXFAM y su iniciativa por analizar globalmente, la desigualdad en relación al acceso a la tierra, el IPDRS [presentó](#) su investigación [Gobernanza de la tierra colectiva y su contribución a la reducción de las desigualdades](#) en The state of land inequality in the world, Land Inequality Week, sintetizando la propuesta metodológica en un [documento](#).

Por otra parte, hicimos una contribución a un conversatorio interno de la ILC sobre [Avances y desafíos de la autonomía indígena en Bolivia](#), exponiendo parte de nuestra experiencia de acompañamiento a procesos autonómicos y también las reflexiones que nos suscitan.

## Redes sociales

El IPDRS y sus diferentes iniciativas, está posicionado en Facebook, tenemos un alcance de 1.180 personas por día, con un promedio de 47 reacciones. En YouTube, tenemos 770 suscriptores 120 visualizaciones por día. En Twitter 1.183 seguidores y un promedio de 80 impresiones al día y 2.400 impresiones al mes.



*\*Fotografía: Alberto Cuitira, técnico IPDRS Macharety - Bolivia en socialización del proyecto Manos Unidas en Macharety - Paraguay, Marzo 2020*

## IPDRS: Interaprendizaje

Desde el Área de Interaprendizaje se activan procesos en los que hombres y mujeres, dirigentes de organizaciones, operadores de desarrollo, académicos y activistas de diversos países de Sudamérica, adquieren y generan conocimientos, y se sienten fortalecidos para modificar sus políticas, prácticas y enfoques en torno al desarrollo rural.

Durante el 2020, teníamos planificado emprender la socialización, promoción y discusión sobre la Declaración sobre derechos campesinos y otras personas que trabajan en zonas rurales, así lo hicimos. El contexto de la pandemia había reforzado y aumentado las ofertas de formación virtual, por lo que nuestra plataforma consolidada en este ámbito de servicios y propuestas de fortalecimiento profesional e institucional se sostuvo y acrecentó su llegada.

En 2020, se llevaron a cabo dos cursos regionales y dos cursos nacionales, y dos foros de discusión regional. En total, 283 personas participaron activamente de estos procesos, de todas y todos ellos, 130 (46 %) fueron hombres y 153 (54 %) mujeres; y de todas y todos los matriculados 47 % fueron jóvenes menores de 35 años.

Entre los procesos regionales, se tuvo un **Curso Virtual sobre “Derechos de los campesinos y de otras personas que trabajan en zonas rurales en Sudamérica. Por la exigibilidad de su cumplimiento”**, que tuvo 227 inscritos, pero 121 participantes activos, de ellos, 52 son hombres (43%) y 69 fueron mujeres (57%). La participación estuvo distribuida entre Colombia (34%), Bolivia (26%), Argentina (9%), Ecuador (7%), Perú (7%), Paraguay (5%), Guatemala (2%), El Salvador (2%), Chile (2%), entre otros como Brasil, España, Honduras, Italia y México (6%).

El Curso Virtual sobre Derechos Campesinos, abrió el espacio de discusión interna de las y los inscritos, a la audiencia en redes sociales. Se organizaron cuatro conversatorios virtuales temáticos, el primero referido a la [Educación y tecnología en defensa de los Derechos Campesinos](#), cuyo alcance fue de 237 seguidores efectivos. El segundo sobre [Una oportunidad para conversar sobre los derechos campesinos en Argentina y Uruguay](#) con 103 seguidores efectivos. El tercero sobre [La Declaración de los derechos campesinos, la violencia y resistencias de las mujeres en el campo](#), con un alcance de 99 seguidores; y finalmente, un conversatorio taller sobre los [Indicadores de medición para el cumplimiento de los Derechos Campesinos](#), con un alcance de 156 seguidores efectivos.



**En la evaluación realizada se registraron algunos criterios que destacamos a continuación,**

*“Empiezo mi vida laboral y trabajo con poblaciones, entre los que se encuentran l@as campesin@s, es así que el conocimiento adquirido en este proceso de capacitación es muy importante para el desarrollo de un buen trabajo de mi parte y para apoyar al cumplimiento de los derechos de las poblaciones vulnerables”.*

*“Agradezco el apoyo por el acompañamiento y seguimiento en el curso, particularmente me ha permitido conocer y aprender, realizaré la réplica correspondiente en las comunidades de mi querido Puno-Perú, le envío un gran abrazo y las gracias infinitas por esta oportunidad.”*

*“Porque ahora conozco la DDC desde la visión de los protagonistas y sé cómo se vincula con las personas y actividades del campo. De esta manera puede vincularse también con el/la otro/a desde mi área de estudio, la Ingeniería Ambiental, la cual, en mi país, Paraguay, está muy orientada a las agroindustrias productoras de commodities”.*

*“Me ha aportado un espectro riquísimo de conocimientos para poder reforzar mi labor social vinculada al campo. En el ejercicio de la toma de decisiones locales y nacionales, así como en la convicción de la incidencia colectiva para el desarrollo rural, la mejora de la calidad de vida del campesinado y trabajadores/as rurales ha sido una formación integral valiosísima para el ejercicio individual y reproducción de lo aprendido en la comunidad”.*

*“El curso me dio elementos teóricos y conceptuales basados en experiencias reales de diferentes comunidades ubicadas en distintas latitudes y estas a su vez relacionadas con los discursos institucionales y gubernamentales a nivel nacional e internacional, lo cual permite tener un panorama amplio de la problemática, las apuestas comunitarias, las estrategias, las normativas y las leyes para la defensa de los derechos de los campesinos, campesinas y otras personas que trabajan en zonas rurales y de esta manera lograr una incidencia y cambio en el reconocimiento de los mismos”.*



El **Seminario- Taller: Evaluación y medición de efectos e impactos de la agroecología**, tuvo 20 inscritos y 18 participantes efectivos, de los cuales, 14 fueron hombres (78 %) y 4 (22 %) mujeres, todas y todos ellos distribuidos entre Bolivia, Ecuador, Colombia, Perú y Francia.

Este fue organizado a pedido del Programa TACSA, específicamente para las copartes de CCFD

Entre las propuestas que se llevaron a cabo en Bolivia, se tuvieron dos cursos. El Curso sobre **Manejo de recursos digitales para la comunicación y educación**, organizado para Misereor, tuvo 29 inscritos y 23 participantes efectivos, de los cuales, 16 fueron hombres y 7 fueron mujeres. Otro curso fue sobre **Determinación de costos y experiencias de mercado en Bolivia**, que tuvo 48 inscritos y 20 participantes efectivos, de los cuales 9 fueron hombres y 11 fueron mujeres.

**Foro Virtual: Avances y obstáculos para la ratificación de la Declaración de las Naciones Unidas sobre los Derechos de los Campesinos y de Otras Personas que Trabajan en las Zonas Rurales en Sudamérica**

Esta iniciativa duró dos semanas, entre septiembre y octubre, y convocó a 61 hombres y 87 mujeres, la propuesta fue realizar 4 etapas de actividades dinamizadas por documentos, material didáctico, conversatorios, infografías y videos, y tener una sistematización final de la discusión en una [Memoria publicada](#).

Los conversatorios que organizamos y que tuvieron gran acogida fueron:

Conversatorios/Notas de prensa

- [Definición del sujeto campesino en Colombia](#), junto a Diana Isabel Güiza Gómez, estudiante de doctorado en Ciencia Política y Estudios de Paz en la Universidad de Notre Dam, y Ana Jimena Bautis-

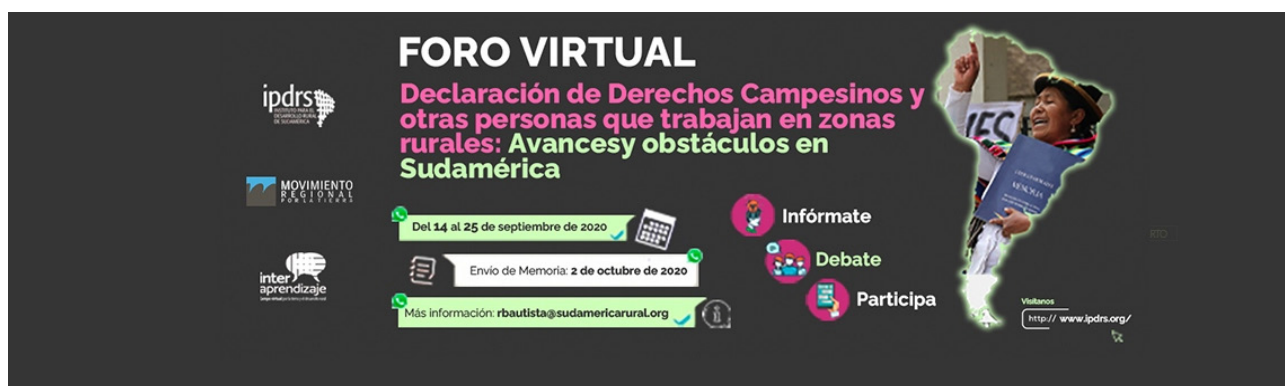

ta, abogada y magíster en Derechos humanos y democracia en América Latina por la Universidad Andina Simón Bolívar, e investigadora de Dejusticia

- [Adversidades que enfrenta la declaración de derechos campesinos en Paraguay y Sudamérica](#), junto a Perla Álvarez Britez, militante de Vía Campesina y CONAMURI del Paraguay
- [Pandemia y derechos campesinos en Ecuador](#), junto a Daniela Andino Peñafiel de FIAN Ecuador, activista de derechos humanos especialmente del derecho humano a la alimentación; y además, Tamara Artacker, investigadora del IEE/OCARU.

En esta actividad tuvimos un gran intercambio entre una diversidad de actores, algunos de sus criterios al finalizar el proceso fueron:

La trabajadora social boliviana, Zulma Gareca Portillo destacó como conclusión del Foro que “tenemos que trabajar, reflexionar y difundir la DCC, la misma fue arrancada de largos años de gestión y de luchas. El acceso a la tierra seguirá siendo un objetivo fundamental de las luchas campesinas”. Recomendó “visibilizar la participación de las mujeres campesinas, la protección de las semillas locales, poner en evidencia a las otras personas que trabajan en las zonas rurales, los pescadores, por ejemplo, insistir en el rechazo a la producción transgénica por su carácter insostenible y de grave deterioro a los recursos de la naturaleza, [demandar mayor] inversión en la producción campesina; mejorar y recuperar los suelos que parecen improductivos e inventar bosques”.

Desde Ayacucho, el peruano Rómulo Vilca Mejía destacó como ideas fuerza de este Foro, “al proceso histórico de los pueblos originarios por su reconocimiento existencial y sujeto de derecho. Lograr la Declaración de los Derechos Campesinos DDC (...) sin luchas, sin movilizaciones, sin gestiones, sin incidencia y sin diálogos de entendimiento nada se logra. La declaración universal de los derechos humanos se logró después de la segunda guerra mundial cuando era el clamor humanitario a nivel mundial y considerado en la



agenda mundial. Hoy estamos luchando para la declaración de los derechos campesinos DDC. Los campesinos conozcan y ejerzan mejor sus derechos, que sean respetados y logren el vivir bien”.

Lourdes Sequeira del Uruguay, como “participante activa de la ruralidad de mi país, como representante de múltiples espacios de diálogo y construcción colectiva y como técnico territorial”, destacó el intercambio regional de las realidades de las comunidades rurales, como un “insumo invaluable para quienes luchamos desde nuestros territorios”.

Oscar Soto, investigador y miembro del Movimiento Nacional Campesino Indígena (MNCI) de Argentina, indicó que el Foro le “ha permitido vincular la militancia campesina y el abordaje académico necesario para entender una herramienta como la DDC”, y destacó “necesidad imperiosa de [construir] un internacionalismo campesino, como lo promueve la CLOC y la Vía Campesina, sumado a la incidencia político-estatal de las organizaciones agrarias”.

Finalmente, Luz Mery Panche, líder indígena nasa destacó que “la DDC es una herramienta muy importante para la defensa de la vida y del territorio. Nos puede ayudar a juntar las luchas del campesinado en América Latina. Los derechos a la tierra y el territorio son bases fundamentales de los derechos del campesinado. Se debe seguir que el Estado reconozca e incluya a la población rural como sujeto de derechos”.

En Bolivia, se tuvo el **Foro virtual: Apicultura para el desarrollo territorial y la protección del bosque en la región del Chaco boliviano y sudamericano**, proceso dinamizado por Pura Suárez y que tuvo una duración de cuatro semanas, a partir de 87 personas matriculadas, de las cuales 44 son mujeres (51 %) y 43 varones (49 %). Las y los participantes activos fueron 42 personas (48%), 28 personas (67%) han interactuado en la Plataforma Virtual de Interaprendizaje, 17 mujeres (61%) y 11 hombres (39%). Sin embargo, la participación era más fluida y se incrementó por la plataforma de WhatsApp, en la que 14 personas (33%), del total de participantes activos, interactuaban y dejaban sus comentarios por esta vía.

Contamos con participación regional, dos personas de Ecuador, dos de Argentina y una de Colombia. La formación predominante entre los participantes, 50 % son apicultores/as; 26 % con formación profesional en diversas áreas (zootecnistas, técnicos sociales y ambientales, profesores, comunicadores, antropólogos, biólogos, concejal); y 12 % con formación en agronomía

y/o agropecuaria.

Se realizaron cuatro conversatorios virtuales con los participantes del Foro y abierto a través de la transmisión en redes sociales:

- [Situación de la actividad apícola en la Región del Chaco](#)
- [Mercados apícolas y estrategias de comercialización para impulsar la apicultura como actividad económica estratégica](#)
- [La apicultura y su aporte en la gestión y desarrollo territorial](#)
- [La apicultura y el empoderamiento económico de las mujeres](#)

Al finalizar este proceso, se pidió a los participantes evaluar el Foro Virtual Apícola. Veinte personas llenaron la evaluación, 9 mujeres y 11 varones. 75 % calificó como muy bueno el Programa del Foro; 60 % calificó la metodología como muy bueno; 65 % calificó a los expositores como muy bueno y 25% como excelentes; respecto al contenido y materiales, 65 % lo calificó como muy bueno, 15 % como excelente y 20 % como bueno; en relación al desempeño de las y los participantes, su autoevaluación detalla que 55 % califica su desempeño como bueno, 30 % considera que fue muy bueno y 15% necesita mejorar su participación.

Entre los temas que consideran que le han brindado mayor aporte a su actividad como apicultor o ha ampliado su conocimiento, en primer lugar, está el tema de Mercados apícolas y estrategias de comercialización para impulsar la apicultura como actividad económica y estratégica; el segundo tema fue La apicultura y el empoderamiento económico de las mujeres; y el tercer tema La apicultura y su aporte a la gestión y desarrollo territorial.

### Fortalecimiento económico y político a la Capitanía guaraní de Macharetí

El trabajo junto a la Capitanía de Macharetí ha tomado un rumbo interesante, pues además de la autonomía político-administrativa, nos interesa apoyar la autogestión y soberanía alimentaria. Para esto, nos hemos propuesto **fortalecer la participación de comunidades guaraníes en el Mercado Municipal de Macharetí**, apoyando la organización de ferias de lunes a viernes, cuando las actividades en fin de semana estaban restringidas por la cuarentena rígida. El apoyo brindado refiere a soporte comunicacional, transporte de productores y equipamiento del mercado.

Entre mayo y diciembre, se apoyó a 90 feriantes, 60 mujeres y 30 hombres de las comunidades Isipotindi, Tentamí, Tatí y Macharetí Estación, Ñancaroinza y Carandaytí. El movimiento económico que generaron estas personas, de mayo a diciembre de 2020, alcanza un valor de 22.799,87 bolivianos (3275 dólares americanos).

Se realizó la entrega de equipamiento y dispositivos, se compra un refractómetro, para medir la humedad de la miel y dos balanzas eléctricas de 150 Kg. Paralelamente, se realiza capacitación virtual y presencial.

Nos propusimos apoyar la elaboración e implementación de la **agenda económica entre mujeres de territorios indígenas y municipios**. Contamos con tres agendas en borrador, la [Agenda de iniciativas económicas de las mujeres de la Capitanía Zona Macharetí](#), se enfoca en el tema de mercados, a nivel productivo y a nivel de su configuración espacial. La [Agenda de mujeres de la Capitanía Zona Villamontes](#) se enfoca en las artesanías y el turismo. Y la [agenda económica de mujeres de Huacaya](#) se enfoca en la artesanía textil. Este avance es considerable y nos muestra una agenda panorámica de las mujeres guaraníes del Chaco.

Respecto a la implementación de estas agendas, durante la pandemia, las mujeres tuvieron la **iniciativa** de realizar una dotación de semillas, 35 quintales de maíz chiriguano a 20 mujeres vinculadas a las ferias de la Comunidad de Tentamí. Dotación de 400 Kg. de maíz bayo, amarillo y perla a 45 personas, 31 mujeres y 14 hombres.





*\*Fotografía: Aurelia Villalba Presidente del grupo de mujeres de la comunidad de Tati, en entrevista sobre las Ferias en el marco del proyecto Manos Unidas - Diciembre 2020*

### **Impulso a las políticas públicas en Machareti**

En el marco del Proyecto “Mercados y alianza por la apicultura sostenible en el Municipio de Machareti”, se apoyó la [socialización](#) de la Ley Apícola con los miembros de la Asociación de Apicultores del Municipio de Machareti AAPIMMACH.



*\*Fotografía: Parte de la mesa directiva y socios de la Asociación de Apicultores del Municipio de Machareti AAPIMMACH, en evento de entrega de equipos en el marco del proyecto DAC febrero 2020*

Rescatamos este pasaje que muestra el enfoque de la propuesta: “La norma apícola, “Ley municipal de cría, manejo, conservación y protección de las abejas con aguijón (apis melifera) y nativas sin aguijón (meliponinos)”, como se ha señalado, fortalece una perspectiva sostenible de la apicultura. La norma valora las especies nativas de abejas como un indicador del bienestar del territorio y de la vida silvestre (Art. 7), propone medidas para su conservación, como identificar a las abejas, recuperar tierras degradadas, proteger especies herbáceas, incentivar el incremento de colmenas en núcleos móviles y cámaras de crías (Art.15), entre algunas medidas. También, la ley establece que el Gobierno Municipal de Macharetí, en coordinación con las instancias públicas departamentales y nacionales competentes, reforzará sus mecanismos de control del contrabando de la miel y otros productos de las abejas (Art. 20) e impulsará las buenas prácticas apícolas (Art. 26). La ley también abre a trabajar la apicultura con perspectiva turística (Art. 27).”

Se realizó un estudio jurídico, impositivo y económico sobre la formalización de la asociación de productores de miel en el Chaco socializado con AAPIMMACH, que se encuentra en su versión borrador.

Por otra parte, se apoyó también la **construcción del plan de gobierno de la Capitanía Zona Macharetí, para su postulación como pueblo indígena en las elecciones subnacionales 2021**, al gobierno municipal de Macharetí, como una etapa transitoria a la autonomía indígena.

Como parte del fortalecimiento a las propuestas del sector indígena guaraní, se apoyó la difusión de la [validación del Estatuto Autonomico de Huacaya](#), realizando el registro de imagen y apoyo a las autoridades guaraníes Macharetí en su participación en Huacaya.



*\*Fotografía: Entrega de apoyo a la Capitanía Zona Machareí frente a la pandemia del COVID-19 Agosto 2020*



Además, se apoyó con la compra de muebles para el Mercado Municipal de Macharetí, y con [alimentos](#) a 855 personas que fueron afectadas por los incendios forestales ocurridos entre septiembre y octubre.

### Comunidades del norte amazónico en adaptación al cambio climático

703 niñas y niños de 5 escuelas locales han incrementado su capacidad de proteger y manejar recursos naturales y a abordar el cambio climático.

Fueron elaborados cuatro materiales educativos para llevar a cabo este trabajo: currículum regionalizado para la Amazonía sobre la materia; una cartilla, una [Aplicación \(app\)](#) para android y computadora y un video.

Ante la clausura del año escolar en Bolivia, en coordinación con organizaciones campesinas e indígena, profesores y OXFAM se llevó a cabo la iniciativa



[“Educación complementaria escolar para niñas y niños de la Amazonía, en el año 2020”](#), en las materias de matemáticas, lenguaje y ciencias naturales que benefició a 1.507 niñas y niños de 23 escuelas de los municipios de Sena, Puerto Rio y Bella Flor, de los cuales 1.231 de escuelas concluyeron el curso. En el mismo fueron utilizados los materiales referidos sobre biodiversidad, manejo forestal y cambio climático. Niñas y niños tuvieron sesiones teóricas y prácticas en terreno en los bosques educativos y los de la comunidad donde ampliaron sus conocimientos sobre las cadenas alimentici-

as, los tipos de seres vivos, ejercicios de armado de sus propias cadenas tróficas en sus comunidades. Ahora las y los niños saben clasificar y diferenciar los recursos del bosque, conocen los ciclos del agua y el cambio climático.

En este mismo periodo, otro grupo de 63 alumnas y alumnos jóvenes del Sena concluyeron el curso sobre biodiversidad, cambio climático y agroforestería, coorganizado con la Unidad educativa del Sena (haciendo un total de 116 jóvenes capacitados). En total 1.347 niñas, niños y jóvenes ampliaron sus capacidades y conocimientos sobre biodiversidad, manejo forestal y cambio climático.

Con la participación de niños, jóvenes y padres de familia, se avanzó en la implementación de 3 de los 4 sistemas agroforestales educativos previstos,



en las comunidades de Sena, Batraja y Villa El Carmen. En estas comunidades se implementó 3 de 6 bosques educativos previstos. El propósito fue que, los sistemas agroforestales y los bosques educativos, niñas, niños y jóvenes complementen su formación teórica en aula, con la experiencia práctica para aumentar sus capacidades para proteger y gestionar los recursos naturales, y para hacer frente al cambio climático. Fue elaborado un [video](#) sobre los bosques educativos.

300 personas pueden adaptarse al cambio climático y tienen medios de vida diversificados

143 familias indígenas y campesinas han iniciado la implementación de sistemas agroforestales, la siembra de cultivos anuales y de hortalizas. 130 familias participan en un plan de ordenamiento forestal y reforestación como me-



canismo para hacer frente a los efectos del cambio climático y fortalecer sus capacidades de adaptarse al cambio climático.

Se dotó de semillas de arroz, maíz y frejol; plantas de plátano, cacao, pacay, tamarindo, entre otros, como base para los sistemas agroforestales. Los rubros anuales fueron cultivados temprano en zonas más húmedas y donde las lluvias se adelantaron, al cierre del año 2020, las familias cosecharon los primeros choclos para consumo familiar principalmente.

80 mujeres de 5 comunidades campesinas e indígenas han producido hortalizas y ya fueron cosechadas y su destino fue la alimentación familiar y la generación de ingresos.

Adicionalmente, se capacitó y apoyó en terreno con prácticas de manejo y poda a 20 familias del Sena que ya tenían sistemas agroforestales en pequeñas superficies y que ya están entrando en fase de producción; el propósito es

mejorar el manejo a fin de mejorar la producción.

La construcción del centro de recolección de frutas y productos amazónicos y del centro de venta en el Sena está en la fase final, por lo que, durante este año se los pondrá en funcionamiento, en coordinación con la Central Campesina Sena San Lorenzo. Con la Coordinadora de Integración de Organizaciones Económicas (CIOEC Pando) también se avanzó en la implementación del centro de venta de frutos y productos amazónicos, en el Municipio de Cobija.

### **Las organizaciones indígenas y campesinas mejoran su capacidad para presentar propuestas y promueven políticas públicas que mejoren los medios de vida de los pueblos indígenas y campesinas**

Pese a las restricciones por la pandemia por COVID-19, la [Central Campesina Sena San Lorenzo](#) formula diversas propuestas a través de reuniones virtuales. Entre ellas, la educación fue uno de los aspectos que mereció mayor atención. Las clases semipresenciales se gestan en estos espacios de reflexión, análisis y propuestas. Por eso, durante la implementación de dichas clases, la participación y respaldo de esta organización campesina fue fundamental. Otra propuesta es la feria de productos campesinos en el municipio del Sena que, la Central campesina ha planteado al gobierno municipal, y próximamente, se realizará.

La organización de mujeres [Bartolina Sisa de Puerto Rico](#), avanzó en un conjunto de propuestas, a socializar con sus bases.

Ambas organizaciones establecieron sus páginas en Facebook, que aún requiere mayor dinamismo y capacitación para el manejo autónomo.

La organización de mujeres Bartolina Sisa del Sena, planteó al Gobierno Municipal del Sena le otorgue un terreno para que, con el apoyo del IPDRS, construir un espacio referencial de sistema agroforestal sin quema, gestión sostenible de los recursos naturales, centrada en la adaptación al cambio climático y la gestión resiliente.

La Central campesina Sena San Lorenzo también logró que el Gobierno Municipal del Sena le asigne un nuevo espacio en el mercado central donde se construye el centro de venta y de recolección de frutos amazónicos.

No avanzamos en iniciativas conjuntas y encuentros entre organizaciones de Pando con sus pares de la región transfronteriza de Perú y Brasil, por las restricciones por la pandemia.

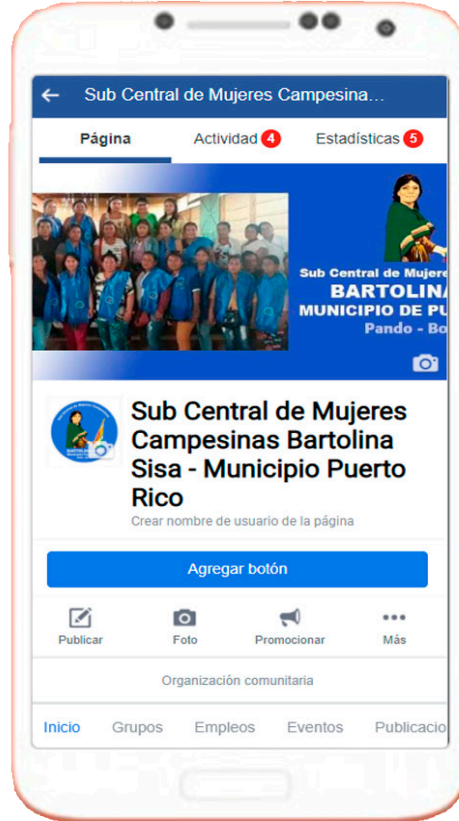
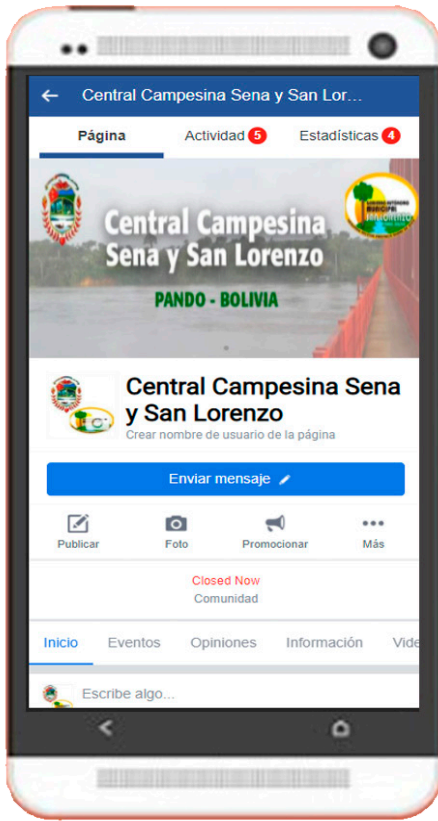



## IPDRS: Desafíos

La pandemia del COVID-19, nos ha puesto a prueba como institución y como promotores de herramientas y reflexiones para la renovación del desarrollo rural en Sudamérica. Sin embargo, el contexto fue oportuno para nuestra intención de trabajar por la promoción de la Declaración de Derechos Campesinos, herramienta jurídica que intentamos mostrar como metodológica, y que, en verdad, nutrió nuestras propuestas y procesos.

Encaramos el 2021, con la intención de trabajar nuestro propio enfoque de género, o más bien, el fortalecimiento de las capacidades de autonomía y autogestión de las mujeres -particularmente las jóvenes-, que encontramos en todos los ámbitos de nuestro trabajo. Las organizaciones campesinas, indígenas y afrodescendientes, las ruralistas académicas y activistas, así como las operadoras de desarrollo, serán un foco para persistir en la producción de conocimiento, así como de la activación de espacios de debate.

El contexto ha saturado la circulación de conocimiento en los medios virtuales, y la disponibilidad de información; sin embargo, observamos que los círculos sociales son cada vez más cerrados, y requerimos ajustar nuestras estrategias de difusión y promoción, extendiendo la lógica de alianzas que hemos estado llevando adelante, hacia una afianzada participación en plataformas y redes de diverso tipo. El desarrollo rural podría ser, no un núcleo duro temático, sino una transversal para las luchas feministas, la búsqueda de la soberanía tecnológica y el desarrollo territorial rural-urbano.

Requerimos rediseñar la difusión del Concurso Anual de Jóvenes, cuya difusión tiene un gran alcance y alcanza el interés de muchísimos jóvenes, pero que, por algún motivo, la mayoría no concretizan su participación en propuestas con lenguaje escrito o visual. Estamos seguros que no sólo la temática es la que garantiza una buena convocatoria, sino la posibilidad de ingresar a novedosos registros, visuales, escritos y orales.

La participación del IPDRS en procesos territoriales refresca y actualiza nuestra mirada sobre el desarrollo rural que las personas, familias y comunidades ven plausible para alcanzar mejores medios de vida, y aprovechar todas sus potencialidades. Este "cable a tierra" inspira muchas más acciones a nivel regional, pues vemos más claras, la necesidad de puntualizar temas, generar procesos cortos y prácticos para el logro de resultados que aporten insumos, documentación y herramientas a las organizaciones sociales, y también, a

las y los ruralistas en sus reflexiones y la construcción de enfoques cada vez más adecuados sobre el desarrollo rural de base campesina e indígena. A nivel interno, el equipo se ha enriquecido con técnicos de campo, y los responsables de área (investigación, interaprendizaje y comunicación) respaldan y nutren las acciones territoriales, aportando una perspectiva sudamericana. a acciones en territorios concretos, enriquece la capacidad de análisis del equipo y su articulación con iniciativas territoriales de otros países. Pero al mismo tiempo constituye un reto organizativo interno para manejar la dimensión territorial y la dimensión sudamericana a los territorios.

La evaluación externa que se nos aplicó, nos ayudó a plantear con certeza el Plan Estratégico 2018-2022 “Renovar pensamientos y prácticas de desarrollo rural en Sudamérica”, dimensionar todo nuestro trabajo y contribución, y perfilarla a la construcción de un enfoque sudamericano, y con experiencias territoriales de renovación de estrategias e incursiones en diversos temas. El intensivo trabajo con las y los productores en el Municipio de Macharetí, la alegría de las niñas y niños del norte amazónico boliviano al ingresar a sus bosques educativos, y el casi logro de la autonomía indígena en el Jatun Ayllu Yura, nos inspiran a persistir en el trabajo y creatividad necesaria para estar a la altura de estos procesos vivos.

ipdrs 